Nummer 251

het V.D.H.-tje

11 Nov. 1950

WEKELIJKS NIEUWSBLAD VOOR HET PERSONEEL
VAN DER HEEM N.V. - DEN HAAG - HOLLAND - NEDERLANDSCHE KROON RIJWIELFABRIEK N.V.

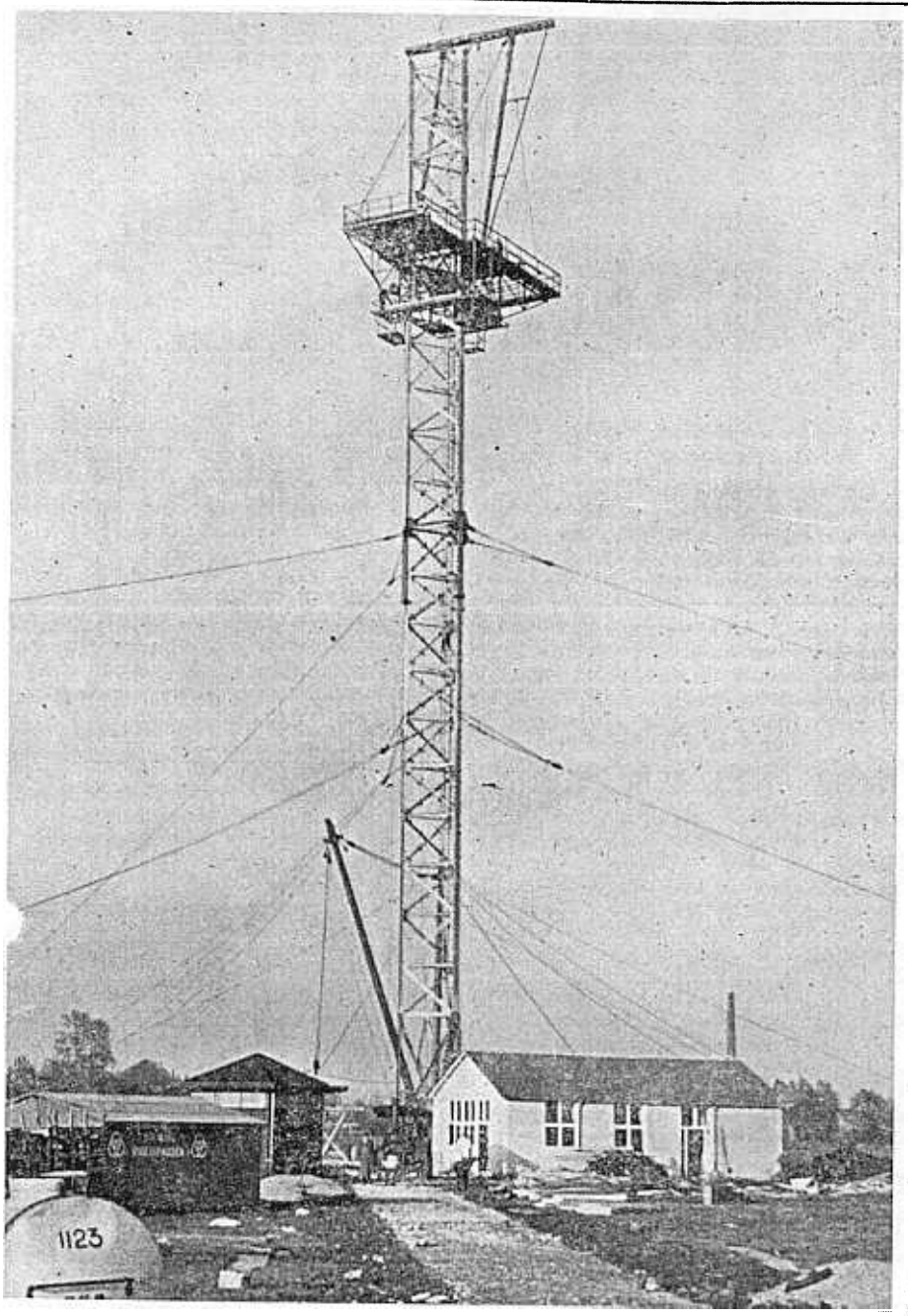

Televisiezender Lopik vordert met de dag

Te Lopik verrijst met grote snelheid de televisiemast. Deze week konden wij over de radio een reportage horen over de montagewerkzaamheden. De mast wordt 218 meter hoog en wordt geleverd door de Vereinigte Stahlwerke. Hij bestaat uit 20 secties van 10 meter elk, die stuk voor stuk worden opgehesen en gemonteerd door de mannen op het platform. De mast is vervaardigd van gegalvaniseerd staal, rust op een grondvlakje ter grootte van een schoteltje en wordt op zijn plaats gehouden door stalen tuien.
De reikwijdte van de TV-zender kan worden geschat op 60 kilometer. Plaatsen als Amsterdam, Den Haag en Rotterdam, die alle hemelsbreed ca. 45 kilometer van de zender liggen, kunnen rekenen op goede ontvangst. Naarmate men dichter bij de zender komt zal de ontvangst beter worden. Utrecht wordt dus een ideale televisie-stad.
De verwachting is dat de mast omstreeks Januari klaar komt en dat men in Februari het proefbeeld (test pattern) kan gaan uitzenden. Als overgangsmaatregel zal men daarna heruitzendingen kunnen geven van het programma van de experimentele TV-zender te Eindhoven.
De zender te Eindhoven, die een laboratoriumzender met experimenteel karakter is met een vermogen van 2½ kW, had met zijn 60 m hoge antenne een beperkt bereik. Lopik komt in de lucht met 20 kW en een 218 m hoge antenne, en zal aan de 60 km-grens du[illegible]mschoots kunnen voldo[illegible]

Efa exit

Wij zijn onlangs gaan kijken bij de verkoping van de Verenigde Efa Produka Bedrijven te Amsterdam.
Een trieste beweging. Een fabriekscomplex waar het productiegerucht gestorven is, waar persen, draaibanken, materialen en gereedschappen, netjes opgepoetst, keurig genummerd en gesorteerd als slaven op de markt wachtten op hun nieuwe baas, wellicht voor de laatste maal bewaakt door degenen die hen vroeger gebruikten: leden van het personeel.
Het verkopen van de failliete Efa betekent voor ons het wegvallen van een concurrent. De Efa-stofzuigers, hoewel kwalitatief niet volgens onze opvattingen zijnde, werden in Nederland en ook daarbuiten in grote aantallen verkocht.
De Efa-fabrieken zijn in enkele decennia gegroeid tot een bedrijf waar een 400-tal personen hun dagelijks werk vonden. Dit alles is voorbij; de gebouwen worden opslagplaatsen voor het Rijk, de werknemers zijn verstrooid, een productie-apparaat is verloren gegaan. Daarom kunnen wij ons niet verheugen over de ondergang van de Efa. In deze tijd, nu ons land werkelijk moet vechten voor zijn toekomst, nu de inspanning van allen, ondernemers, regering, vakbeweging en onderwijs er op gericht is door industrialisatie werk en bestaansmogelijkheid te verschaffen aan onze millioenenbevolking is een fabriek ten gronde gegaan en heeft onze nationale economie een verlies geleden. Het is niet aan ons te beoordelen wat de reden van deze ondergang is. De een zegt: de belastingdruk (maar die druk was voor de Efa niet zwaarder dan voor anderen); een ander meent: wanbeheer. Het oordeel hierover behoeven wij niet te vellen en het doet er niet toe want gedane zaken nemen geen keer.
Wel kunnen wij uit dit faillissement lering trekken. Wie gelopen heeft door de holklinkende fabrieksruimten waar het stoffelijk overschot opgebaard stond van wat eens een levend bedrijf was, verlangt niet naar een reprise.
De waarschuwing geldt ook ons: bloei kan alleen in stand gehouden worden door voortdurende zorg, toewijding en verantwoordelijkheidsbesef.
Een schip op het strand — een baken in zee!

DEN HAAG

ARBEIDSRECHT

verleden, heden en toekomst

Hierover spreekt mr dr J. J. M. Veraart, één van de secretarissen van de Stichting van de Arbeid, op Woensdagavond 15 November aanstaande, in de filmzaal Maanweg.
Het arbeidsrecht regelt de arbeidsverhouding tussen werkgever en werknemer. Het onderwerp van de lezing is dus voor ons allen erg belangrijk.
De heer drs A. B. Broekhuysen, afdeling bibliotheek, heeft op verzoek van de kern een inleidende beschouwing gegeven over het arbeidsrecht en tevens een literatuurlijst samengesteld van in onze bibliotheek aanwezige boeken over genoemd onderwerp.

Vervolg pag. 3

Hoofdkantoor en Fabriek MAANWEG

VDH in bridgecompetitie

Eind September zijn de competitiewedstrijden van de Haagse Bedrijfs Bridge Bond weer begonnen, waarbij 231 teams van vier personen elkaars krachten toetsten in het edele bridge-spel. Personeelsleden van bedrijven, departementen en rijksbureaux nemen hieraan deel. Om een paar van de 44 verschillende te noemen: Petrolea, Shell, Hus, Bijenkorf, Haagse Courant, P.T.T., G.E.B., Departement van Sociale Zaken, Wederopbouw, Landbouw, Rijksverkoopbureau, Kolenbureau, Rijksmetaalbureau.
Speelden verleden jaar reeds een aantal VDH-leden als gast bij andere instellingen zeer succesvol — de heer en mevrouw de Cates promoveerden met een team van Duinwaterleiding naar de 2e klasse — dit jaar zijn 5 teams onder eigen vlag in de strijd getrokken. Vier teams spelen in de 3e klasse en één team in de 2e klasse, maar allen hopen zo snel mogelijk via de 1e klasse de hoofdklasse te bereiken.
In tweemaal 7 viertallen wedstrijden, waarbij 24 spelen aan beide tafels in verschillende richting moeten worden gespeeld, zal de kampioen worden bepaald en deze zal zijn kansen op promotie moeten verdedigen. Wedstrijdbridge is geen „robbertje met een praatje", maar eist concentratie en wedstrijdroutine. Alhoewel aan de routine natuurlijk nog veel ontbreekt kan VDH na drie ronden spelen tevreden zijn over de behaalde resultaten. Team V met de heer en mejuffrouw van Diem en de heren Bothof en Verelzen staan er het beste voor. Zij staan met 6 punten aan het hoofd van de klasse 3 K. Alle drie de wedstrijden werden glansrijk gewonnen en de matchpuntenverhouding is 148:98. Niet onverdienstelijk zijn ook de resultaten van het tweede team. De heren Smit en v. d. Klink en de heer en mevrouw Tetenburg bezetten in klasse 3 L de tweede plaats. De wedstrijd tegen Jautze in de rumoerige lunchroom van de Bijenkorf ging verloren. Indien Smit voortaan niet juist op de Donderdag van de wedstrijd in het buitenland VDH-inkoopbelangen moet behartigen en zelf meespeelt, dan zal dit team zijn positie ongetwijfeld kunnen handhaven of verbeteren.
Hier volgt de stand in deze klasse:

Olveh 4	3	3	—	—	6	149	51
VDH 2	3	2	—	1	4	163	97
Zuivel 6	3	2	—	1	4	134	71
Jautze 3	3	2	—	1	4	103 :	93
M.V.O. 7	3	1	—	2	2	89 : 107	
A.V.A. 45 8	3	1	—	2	2	92 : 119	
Ras 7	3	1	—	2	2	77 : 111	
Renault 1	3	—	—	3	—	43 : 197	

Ons eerste team bestaande uit de heer en mevrouw de Cates, de heer de Reus en heer Kagchelland, verdedigt in de 2e klasse onze kleuren. Tot nu toe is het resultaat 1 verloren, 1 gelijk en 1 gewonnen. De stijgende lijn zit er onmiskenbaar in en ook dit team past geen plaats aan de staart of in de middenmoot, maar slechts aan de kop.
Over het 3e en 4e team zullen wij bij de volgende gelegenheid een nadere beschouwing geven.

Archief overbelast

Door de geweldige toeneming van de documentenstroom in de laatste jaren is het oud-archief overbelast geworden.
Thans is het zover, dat de opbergruimten van het archief geheel in gebruik zijn. Het is dan ook onmogelijk de grote hoeveelheid documenten, die, zoals gewoonlijk aan het einde van ieder jaar naar het oud-archief gebracht worden, op de gewone wijze op te bergen; daarvoor ontbreekt thans de ruimte.
Dit ruimteprobleem zal eerst volgend jaar opgelost kunnen worden.
In verband hiermede wordt het volgende bepaald:

1. Tot 1 Mei 1951 mogen zonder meer geen afdelingsarchieven naar het oud-archief gebracht worden. Deze maatregel zal voor de meeste afdelingen geen bezwaar opleveren, daar een onderzoek uitgewezen heeft, dat op de kantoren nog ruimte genoeg aanwezig is om dit half jaar te overbruggen.
2. Meent men, dat het wegbrengen van documenten geen half jaar kan wachten, dan dient men zich tijdig in verbinding te stellen met de heer de Jong (toestel 15 of 144), die voor elk geval afzonderlijk een oplossing zal trachten te vinden.
3. Niet aangekondigde zendingen moeten op het oud-archief worden geweigerd.

Winterprogramma kern

Er zijn enkele wijzigingen aangebracht in het winterprogramma van de kern. Ook is nu meer bekend over de namen van de sprekers en de onderwerpen waar zij het overzicht van alle avonden die niet op het over zullen hebben.
Daarom geven wij hieronder nog eens een programma staan.

Woensdag:
15.11.1950 Lezing mr dr J. J. M. Veraart „Het arbeidsrecht, verleden, heden en toekomst"
29.11.1950 Filmavond „Rubberstichting"
13.12.1950 ir Zaayer, populaire causerie over „Atoomenergie"
Na de pauze hersengymnastiek

Vrijdag:
29.12.1950 Jaarsluiting in de Rolzaal
Spreker: prof. dr. A. Oldenhoff
Zang: Henk Dorel

Woensdag:
17.1.1951 Lezing hr M. Reckman
Onderwerp nog niet bekend
14.2.1951 Lezing hr ir Boersma
Onderwerp nog niet bekend
Na de pauze hersengymnastiek
28.2.1951 Filmavond. De Spoorwegen
14.3.1951 Lezing prof. B. C. Slotemaker
Onderwerp: „Wetten en mensen"
28.3.1951 Filmavond drs Peter Creutzberg „Suriname"
11.4.1951 Causerie hr J. van der Heem „Resultaten van het bedrijf over 1950"
Na de pauze hersengymnastiek

Zaterdag:
14.4.1951 Excursie Hoogovens

Hiermede bedank ik al mijn collega's voor het fraaie fruit tijdens mijn ziekte ontvangen, alsmede het comité ziekentroost voor de mij toegezonden pakketten.
A. M. BEEREBOOM, meubelmakerij

*

Hiermede dank ik chefs, bazen en collega's voor hun goede gaven, tijdens mijn ziekte ontvangen.
Tevens mijn hartelijke dank aan ziekentroost.
W. RIDDER, afd. montage

Woningruil
Aangeboden: te Rijswijk op nette stand eerste vrije étage, ruim uitzicht, *f* 28.— p.m.
Gevraagd: te Den Haag étage of benedenhuis in Bezuidenhoutkwartier of omgeving. Huur plm. *f* 6.50 per week.

Fabriek UTRECHT

Burgerlijke Stand

Geboren
Johanna Sharlotte Francisca Maria, dochter van B.H.P.M. de Man Lapidoth, afdeling Stamperij, op 4 November 1950.

Gehuwd
G. H. Godschalk met mejuffrouw P. M. van Gils, afdeling Montage, op 8 November 1950.
T. Werle, afdeling Montage, met mejuffrouw Th. Hoogenboom op 8 November 1950.

INTREDINGEN

2.11.1950
Mej. A. Th. Ducaat, afdeling montage

Aan allen mijn oprechte dank voor het hartelijk medeleven, na het ongeval, dat mij heeft getroffen. In bijzonder Ziekentroost.
A. KARSSEN

*

Mede namens mijn vrouw dank ik allen, in het bijzonder de directie, voor de buitengewone manier, waarop zij 1 November voor mij tot een onvergetelijke dag hebben gemaakt.
A. DE ROVER, techn. bureau

Op een sollicitatieformulier te Utrecht werd bij de vraag naar vorige werkgevers door een sollicitant (19 jaar) ingevuld:
„'k Heb nooit Vader of Moeder gehad!"
Poor boy.

Een gewone fiets
dat is niets.
Geld gespaard,
Eerst even betaald,
Toen in Den Haag
gehaald.

Was toen tevreden,
U snapt de reden?
Mocht U het niet
snappen,
hoeft niet meer te
trappen.

Niet naar z'n zin,
geen vaart genoeg
erin,
brengt hem naar
„SERVICE"
en zegt: „VER-
BETER",
breng hem op dertig
kilometer.

Zonnige dag,
brede, gulle lach.
Zoals U snapt,
op Solex gestapt.

Kijkt stoutmoedig
rond,
Let niet op de grond
Evenheen en weer
ging niet dit keer.

Daar kwam de strop,
sloeg over kop.
Ligt nu ziek thuis,
neus vol gruis.

Brengt hem naar
„SERVICE"
en zegt: „HERSTEL".
Met tien kilometer
minder
kom ik er ook wel.

voor Solex vergaard.
Vlug met geld
Solex besteld.

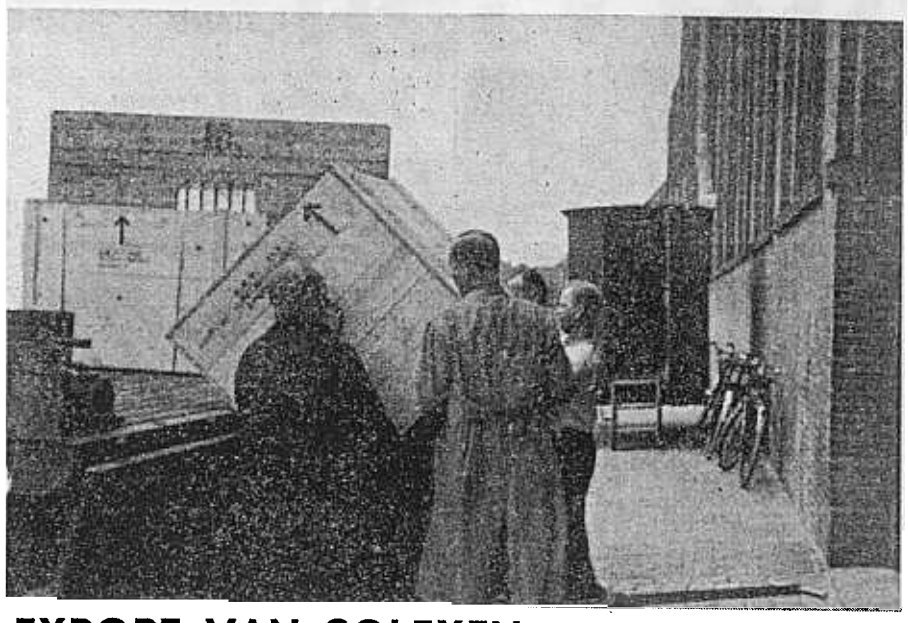

EXPORT VAN SOLEXEN

Hoewel de door ons gefabriceerde Solexen momenteel nog goeddeels bestemd zijn voor de Nederlandse markt, begint de export, naarmate onze afzetgebieden tot ontwikkeling worden gebracht, toch steeds groter te worden. In België zijn al enkele Solex service-stations gevestigd, in Indonesië is de Solex al populair, evenals in Curaçao en Suriname. Maar ook in de Congo snorren deze VDH-producten al rond. Uiteraard vergt de verpakking voor de verzending naar de tropen bijzondere zorgen. Dies worden enkele voor de Belgische Congo bestemde kisten met vereende krachten opgeladen. Van links naar recht: de chauffeur-expediteur Klinge, A. Schaap en portier Scheffer.

BEDRIJFSPENSIOENFONDS METAALNIJVERHEID

Het is gebleken, dat vele personeelsleden ingelicht wensten te worden over de bepalingen opgenomen in het reglement van het bedrijfspensioenfonds voor de metaalnijverheid. Wij zullen trachten de voornaamste bepalingen in het kort weer te geven, waarbe „zolang de voorraad strekt" elke week een stukje onder het hoofd „Kroontjes" zal verschijnen.

Om dan maar direct van wal te steken:

1. De stichting „Bedrijfspensioenfonds voor de Metaalnijverheid" is gevestigd te Den Haag, Koninginnegracht 37 en heeft door het verbindend verklaren van de C.A.O. voor de gehele Metaalnijverheid het recht verkregen van alle mannelijke werknemers tussen 18—65 jaar uit de Metaalnijverheid premiën te vorderen, welke bedragen besteed zullen worden voor het sluiten van pensioenverzekeringen.
2. De werkgever stort een zelfde bedrag als de werknemer, welk bedrag eveneens ten gunste van de verplicht verzekerde wordt aangewend.
3. De betaalde premiën worden aangewend voor de volgende verzekeringen:
   a. een verzekering, welke de verplicht verzekerde recht geeft op ouderdomspensioen bij het bereiken van de 65-jarige leeftijd.
   b. indien de verplicht verzekerde gehuwd is, een verzekering welke de weduwe van de verzekerde recht geeft op weduwepensioen in geval van overlijden van haar echtgenoot.
   c. indien de verplicht verzekerde één of meer kinderen heeft, beneden de 16-jarige leeftijd, een verzekering welke recht geeft op wezenpensioen in geval van overlijden van de verzekerde.
4. De verplichte verzekering ging in voor alle werknemers op 1 Augustus 1947 die toen in dienst van de Kroon waren en voor hen die later in dienst traden op de datum van indiensttreding.
5. De gelden, welke worden ingehouden alsmede het aandeel van de werkgever moeten periodiek worden afgedragen aan de Coöp. Vereeniging „Centraal Beheer" G.A. te Amsterdam, welke coöperatie optreedt als administrateur van het bedrijfspensioenfonds.

De volgende week hopen wij weer enige bepalingen op te nemen.

ARBEIDSRECHT

Vervolg van pag. 1

Deze stukken worden als bijlage verstrekt tegelijke met de uitnodiging voor de lezing. Ze zijn verkrijgbaar op Maandag 13 November aanstaande in de pauze, in beide cantines.

Grote cantine:
1e pauze bij hr Heymans
2e pauze bij mej. Bécude
Kleine cantine:
1e pauze bij mej. Mulder
2e pauze bij hr van Delft
Kroonfabriek: bij hr Evers.

Alle VDH-ers met introducé's en collega's van de Kroonfabriek met introducé's zijn hartelijk welkom.

Aanvang 20.00 uur. Na de pauze gelegenheid voor discussie.

Kroontjes

De lakkerij is deze week het eerst aan de beurt, de verfraaiingen op de afdeling en de vernieuwingen der installaties zijn daar deze week begonnen, tevens worden de nieuwe electrische biesovens geplaatst.

❋

Op de montage een draadsnijmachine geplaatst. De proeven hebben goed aan onze verwachtingen voldaan.

❋

De preparatie heeft deze keer een grote beurt gehad, evenals de Solexband staan alle werktafels nu op één rij, voorzien van een nieuw verfje.

❋

In de slijperij gestart met de opstelling van schuurbanden en slijpkoppen met het oog op het overnemen van de slijpbewerkingen voor de sturenfabricage.

Zuinigheid geboden

Een ware plichtsbetrachting van iedere medewerker in ons bedrijf is onontbeerlijk voor een goede gang van zaken. Onze plichtsbetrachting kunnen wij op vele manieren tonen en ter verduidelijking willen wij hieronder enkele voorbeelden noemen.

a. Voorzichtig omgaan met onderdelen. Bedenk dat beschadiging verlies betekent van het daaraan bestede arbeidsloon en soms ook nog van het materiaal zelve.
b. Onderdelen met een geringe afwijking, welke misschien door een kleine bewerking weer bruikbaar gemaakt kunnen worden, moeten niet als uitval terzijde worden gelegd, doch hierop baas of chef attent maken.
c. Zuinig zijn met kleine onderdelen. Wanneer een klein onderdeel op de grond valt, zorg dan zelf dat dit, hoe dan ook, weer in het materiaalbakje terug komt of bij direct oprapen gelijk weer verwerkt wordt.
   Vergeet ook nooit dat een klein precisieonderdeel meer kan kosten dan een groot artikel waar lagere eisen aan worden gesteld.

Wanneer wij tezamen bovengenoemde punten in practijk brengen, dan zal dit direct onze productiekosten kunnen verminderen en indirect onze werkgelegenheid kunnen verstevigen.

Geboren

Anita Adriana Theodora Clasina, dochter van Th. H. Schillemans, afdeling framebouwerij, op 30.10.1950.

Maandag a.s. nieuwe werktijden

Voor de vergeetachtigen geven wij onderstaand een herhaling van de niewe werktijden welke Maandag 13 November ingaan.

Nieuwe werktijden voor het tijdvak van 12 November—16 December 1950.

Groep D — omvattende het gehele personeel, met uitzondering van kantoor, bewakingsdienst en werksters.
Maandag t/m Vrijdag 7.24 uur—12.00 uur; 12.30 uur—16.30 uur
Zaterdag 7.24 uur—12.24 uur

De werktijden van bewakingsdienst en de werksters blijven onveranderd.

Groep E — omvattende het kantoorpersoneel.
Maandag t/m Vrijdag 8.42 uur—12.48 uur; 13.18 uur—17.06 uur
Zaterdag 8.42 uur—12.42 uur

Per 16 December worden deze werktijden gewijzigd.

Hoofdkantoor en Fabriek MAANWEG

JUBILEUM C. P. CADEL

Op een na de laatste jubilaris van dit jaar is C. P. Cadel van onze afd. machinale houtbewerking.
Officieel heet hij C. P. Cadel en is de jubileumdag 13 November, maar niemand die spreekt van Kees Cadel. Op de afdeling heet hij Jan.
Jan Cadel dan is machinale houtbewerker. Hij zaagt alles van lengte en breedte, zoals dat heet en met grote nauwkeurigheid.
Zenuwen spelen hem geen parten en onverschillig hoe druk het is, op Cadel kan men altijd een beroep doen.
Goed collega die hij is, geniet hij een zekere populariteit onder zijn mede-houtbewerkers die hem van harte feliciteren met zijn jubileum, aan welke gelukwens de redactie namens de lezers de hare toevoegt.

BURGERLIJKE STAND

Geboren
Klasien, dochter van M. Huysman, afdeling enkelfabricage, op 1.11.1950.

INTREDINGEN

2.11.1950
Mevr. B. Rombouts-de Jong, financiën (tijd.)
3.11.1950
J. Louwerenburg, opleiding
A. Pronk, zagerij
C. H. A. Romeyn, meubelmakerij
J. v. d. Ruit, idem
A. J. M. van Rijn, idem
H. G. Nikkels, bedrijfsschool
J. de Kock, enkelfabricage
J. F. Assink, inleerband
Mej. J. H. Fogerty, idem
W. J. Hoeber, idem
A. C. Keuris, idem
W. J. Wittemeyer, idem
W. Oosterloo, idem
C. van Aken, montagemagazijn

Tramabonnementen

Tramkaarten voor de maand December kunnen volgende week op de gebruikelijke plaatsen en tijden worden besteld.

Er werd....

- op afdeling enkelfabricage een magazijn verplaatst, een interne verhuizing die weinig spectaculair, doch veelomvattend was.
- klaargekomen met het maken van de fundering voor de hydraulische pers die naast de grote Schüler komt te staan.
- voor afdeling gereedschapmakerij ontvangen een nieuwe draaibank.
- klaargekomen met de bouw van het transformatorgebouw naast de metaalvleugel. Het wachten is nu op de montage van de kastenbatterij en de opstelling van de transformatoren door het G.E.B.
- door ir G. Franken van het televisielaboratorium op het televisiecongres van de VERON een lezing gehouden over moderne afleveringsschakelingen. Bij deze gelegenheid werd tevens onze televisie-ontvanger KY 311 U en enige meetapparaten gedemonstreerd.
- deze week bezoek ontvangen van de vereniging „Die Haghe" en de Vrouwen Electriciteitsvereniging afd. Den Haag.
- door dr W. Moll, Gemeente-archivaris van 's-Gravenhage, in zijn (geestige) bedankspeechje een aardige woordspeling op de letters **RS** (ERRES) gemaakt. R was radio en S stofzuiger, meende men aanvankelijk. Dr Moll wilde deze betekenissen uitbreiden: R van royaliteit en S van service of Solex.
- De heer L. W. van der Heem zal binnenkort in de Volkshogeschool te Bergen een voordracht houden over de plaats van de ondernemer in het huidige economische leven.
- Burgemeester en Wethouders van Den Haag zijn voornemens binnenkort een bezoek te brengen aan ons fabrieks-complex Maanweg.

Kernspreekuur Maanweg

De kern houdt op Maandag 13 November aanstaande spreekuur in een van de spreekkamers begane grond.
Aanwezig zijn:
1e pauze: hr v. d. Plas en hr L. B. v. d. Linden
2e pauze: hr Stoffels en hr Pennings

Maandag a.s. nieuwe werktijden

13 November t/m 16 December.

Groep A — zagerij, houtmagazijn, cartonmagazijn, meubelmakerij, plaatwerkerij, metaalmagazijn, draaierij, Solexmotormontage, stafmagazijn, Solexmagazijn, gereedschapmakerij, bedrijfsschool en gereedschapmagazijn.
Maandag t/m Vrijdag 7.24 uur – 12.00 uur; 12.30 uur – 16.30 uur
Zaterdag 7.24 uur – 12.24 uur

Groep B — alle niet bij ploeg A genoemde afdelingen, uitgezonderd kantoren en laboratoria, bewakingsdienst, schoonmaakdienst en telefooncentrale.
Maandag t/m Vrijdag 8.42 uur – 12.48 uur; 13.18 uur – 17.54 uur
Zaterdag 8.42 uur – 13.12 uur

Groep C — kantoren en laboratoria.
Maandag t/m Vrijdag 1e cantineploeg 8.42 u. – 12.00 u.; 12.30 u. – 17.06 u.
2e cantineploeg 8.42 u. – 12.48 u.; 13.18 u. – 17.06 u.
Zaterdag 8.42 uur – 12.42 uur

De werktijden van bewakingsdienst, schoonmaakdienst en telefooncentrale blijven onveranderd.
Per 18 December worden de ploegen A en B verwisseld.

Ideeënbus

I. H. P. Grebe, afdeling spuiterij, kreeg achteraf een premie van *f* 2.50 omdat een reeds enige tijd geleden afgewezen voorstel nu toch ingevoerd werd.

Idee nr 396
J. Hasebroek, afdeling nabewerking, bedacht een bruikbare methode voor het ont-anodiseren van merkplaatjes.
Premie *f* 7.50.

Idee no. 401
Ingezonden door B. van Lavieren, afdeling productiebureau.
Betreft: het wijzigen van de gaten (grootte) van de Karimata (automatische ontvettingsinstallatie).
Premie: *f* 2.50.

Idee nr 406
A. M. Vlasveld, afdeling stempelmagazijn, stelde voor om een stempel van een afstroper te voorzien.
Premie *f* 5.—.

Idee nr 408
Afkomstig van P. J. v. d. Velden, afdeling galvano. Betreft een wijziging van de werkwijze van het ontlakken van lichtmetalen kabels.
Premie *f* 10.—.

Idee nr 410
Afkomstig van J. D. v. d. Knaap, afdeling draaierij. Betreft het afbramen van onderdeel GZ 075 10.
Premie *f* 10.—.

Idee nr. 421
Ingezonden door A. Vrijenhoef, afdeling contrôle. Betreft een verfijning van het felsgereedschap voor stofzuigerkappen.
Premie *f* 10.—.

Dank

Mede namens mijn echtgenote dank ik directie, chefs en collega's voor de mooie geschenken, die wij bij ons huwelijk hebben ontvangen.

J. VAN NOORT, afd. zagerij

❋

Mede namens mijn echtgenoot betuig ik hierbij mijn hartelijke dank voor de prachtige cadeaux welke wij bij ons huwelijk ontvingen van directie, kern, chefs, bazen en collega's.

C. v. OOSTEN,
A. J. v. OOSTEN-MOSTERT

❋

Mijn hartelijke dank, ook namens mijn echtgenote, aan directie, chefs, vrienden en collega's voor de belangstelling bij ons huwelijk en de ontvangen geschenken.

H. A. JACHMANN, afd. enkelfabr.